

**PREFEITURA MUNICIPAL DE CATARINA
DECISÃO DOS RECURSOS CONTRA GABARITO
PRELIMINAR**

**I
DOS RECURSOS**

Trata-se de recursos interpostos pelos candidatos concorrentes aos CARGOS **002 – ATENDENTE DE FARMÁCIA HOSPITALAR**, que insurgem contra a publicação do GABARITO PRELIMINAR da Prova Escrita Objetiva de Múltipla Escolha, conforme disposto no Edital 001/2023 do CONCURSO PÚBLICO DA PREFEITURA MUNICIPAL DE CATARINA.

**II
DA DISPOSIÇÃO E DOS FUNDAMENTOS
ANÁLISE DOS RECURSOS**

Os questionamentos suscitados pelos recorrentes são a seguir analisados:

Questão 13

Procedem as alegações do recorrente.

Enquanto a naturalização ordinária é ato discricionário do Brasil (isto é, pode ou não ser concedida), na extraordinária, basta que o estrangeiro comprove os requisitos e a ele será concedida a naturalização.

QUESTÃO NULA.

DEFERIDO



III

DAS CONCLUSÕES

Diante do exposto, submetido o presente recurso à análise da Banca Examinadora, os mesmos foram julgados **DEFERIDOS** e/ou **INDEFERIDOS** de acordo com as decisões e fundamentações supra elencadas, com base no Capítulo X do Edital que rege este Concurso Público. Fica reiterado que *“A banca examinadora constitui única instância para recurso, sendo soberana em suas decisões, razão pela qual não caberão recursos adicionais.”*

Publique-se,

Fortaleza – CE, 29 de Setembro de 2023.

INSTITUTO CONSULPAM

**PREFEITURA MUNICIPAL DE CATARINA
DECISÃO DOS RECURSOS CONTRA GABARITO
PRELIMINAR**

**I
DOS RECURSOS**

Trata-se de recursos interpostos pelos candidatos concorrentes aos CARGOS **003 – ATENDENTE MÉDICO**, que insurgem contra a publicação do GABARITO PRELIMINAR da Prova Escrita Objetiva de Múltipla Escolha, conforme disposto no Edital 001/2023 do CONCURSO PÚBLICO DA PREFEITURA MUNICIPAL DE CATARINA.

**II
DA DISPOSIÇÃO E DOS FUNDAMENTOS
ANÁLISE DOS RECURSOS**

Os questionamentos suscitados pelos recorrentes são a seguir analisados:

Questão 13

Procedem as alegações do recorrente.

Enquanto a naturalização ordinária é ato discricionário do Brasil (isto é, pode ou não ser concedida), na extraordinária, basta que o estrangeiro comprove os requisitos e a ele será concedida a naturalização.

QUESTÃO NULA.

DEFERIDO



III

DAS CONCLUSÕES

Diante do exposto, submetido o presente recurso à análise da Banca Examinadora, os mesmos foram julgados **DEFERIDOS** e/ou **INDEFERIDOS** de acordo com as decisões e fundamentações supra elencadas, com base no Capítulo X do Edital que rege este Concurso Público. Fica reiterado que *“A banca examinadora constitui única instância para recurso, sendo soberana em suas decisões, razão pela qual não caberão recursos adicionais.”*

Publique-se,

Fortaleza – CE, 29 de Setembro de 2023.

INSTITUTO CONSULPAM

**PREFEITURA MUNICIPAL DE CATARINA
DECISÃO DOS RECURSOS CONTRA GABARITO
PRELIMINAR**

**I
DOS RECURSOS**

Trata-se de recursos interpostos pelos candidatos concorrentes aos CARGOS **004 – AUXILIAR ADMINISTRATIVO**, que insurgem contra a publicação do GABARITO PRELIMINAR da Prova Escrita Objetiva de Múltipla Escolha, conforme disposto no Edital 001/2023 do CONCURSO PÚBLICO DA PREFEITURA MUNICIPAL DE CATARINA.

**II
DA DISPOSIÇÃO E DOS FUNDAMENTOS
ANÁLISE DOS RECURSOS**

Os questionamentos suscitados pelos recorrentes são a seguir analisados:

Questão 02

Improcedem as alegações do recorrente.

Não podemos considerar a alternativa “O autor traz o tema da mudança de sexo de forma crítica e científica”, porque não é o foco da narrativa, isso seria uma extrapolação. Em “O texto é essencialmente informativo, por isso o seu desfecho inusitado desperta a atenção do público leitor”, não podemos considerar como adequada, uma vez que o texto é predominantemente narrativo. Em “O desfecho dos acontecimentos narrados em nada surpreende o leitor, uma vez que o texto literário preserva a característica linear dos eventos narrados”, não está adequada, uma vez que há uma extrapolação, quando o item considera que “em nada surpreende o leitor”, considerando que há surpresas sutis a cada acontecimento narrado. Portanto, o que prevalece nas assertivas e deve ser inferido ao longo da leitura é a estética literária na qual há o predomínio do humor em situações cotidianas neste gênero analisado. Referências para o embasamento da questão: MONTARDO, Ana Maria Portella. “A política do esquecimento nas crônicas de Luís Fernando Veríssimo”. Ao pé da letra, 3.1:7-13, 2001. PEIXOTO, Afrânio. Humour: ensaio de brevíário nacional do humorismo. Rio de Janeiro; São Paulo; Porto Alegre: W. M. Jackson Inc. Editores, 1947. BATALHA, M. M.; PINTO, M. da C. A armadilha ficcional de Luís Fernando Veríssimo. Revista Cult, ano IV, p. 4-9, abr. 2001. FIGUEIREDO, A. B. de A. Para uma estilística do humor. In: Alfa. Marília: FFCL, n. 13/14, 1968, p. 279-313.

Gabarito mantido.

INDEFERIDO

Questão 13

Procedem as alegações do recorrente.

Enquanto a naturalização ordinária é ato discricionário do Brasil (isto é, pode ou não ser concedida), na extraordinária, basta que o estrangeiro comprove os requisitos e a ele será concedida a naturalização.

QUESTÃO NULA.

DEFERIDO

Questão 38

Improcedem as alegações do recorrente.

O conceito expresso no item II é de Limpeza Concorrente e não terminal.

Gabarito mantido.

INDEFERIDO

III

DAS CONCLUSÕES

Diante do exposto, submetido o presente recurso à análise da Banca Examinadora, os mesmos foram julgados **DEFERIDOS e/ou INDEFERIDOS** de acordo com as decisões e fundamentações supra elencadas, com base no Capítulo X do Edital que rege este Concurso Público. Fica reiterado que *“A banca examinadora constitui única instância para recurso, sendo soberana em suas decisões, razão pela qual não caberão recursos adicionais.”*

Publique-se,

Fortaleza – CE, 29 de Setembro de 2023.

INSTITUTO CONSULPAM

**PREFEITURA MUNICIPAL DE CATARINA
DECISÃO DOS RECURSOS CONTRA GABARITO
PRELIMINAR**

**I
DOS RECURSOS**

Trata-se de recursos interpostos pelos candidatos concorrentes aos CARGOS **005 – AUXILIAR DE CONSULTÓRIO DENTÁRIO**, que insurgem contra a publicação do GABARITO PRELIMINAR da Prova Escrita Objetiva de Múltipla Escolha, conforme disposto no Edital 001/2023 do CONCURSO PÚBLICO DA PREFEITURA MUNICIPAL DE CATARINA.

**II
DA DISPOSIÇÃO E DOS FUNDAMENTOS
ANÁLISE DOS RECURSOS**

Os questionamentos suscitados pelos recorrentes são a seguir analisados:

Questão 13

Procedem as alegações do recorrente.

Enquanto a naturalização ordinária é ato discricionário do Brasil (isto é, pode ou não ser concedida), na extraordinária, basta que o estrangeiro comprove os requisitos e a ele será concedida a naturalização.

QUESTÃO NULA.

DEFERIDO



III

DAS CONCLUSÕES

Diante do exposto, submetido o presente recurso à análise da Banca Examinadora, os mesmos foram julgados **DEFERIDOS** e/ou **INDEFERIDOS** de acordo com as decisões e fundamentações supra elencadas, com base no Capítulo X do Edital que rege este Concurso Público. Fica reiterado que *“A banca examinadora constitui única instância para recurso, sendo soberana em suas decisões, razão pela qual não caberão recursos adicionais.”*

Publique-se,

Fortaleza – CE, 29 de Setembro de 2023.

INSTITUTO CONSULPAM

**PREFEITURA MUNICIPAL DE CATARINA
DECISÃO DOS RECURSOS CONTRA GABARITO
PRELIMINAR**

**I
DOS RECURSOS**

Trata-se de recursos interpostos pelos candidatos concorrentes aos CARGOS **006 – AUXILIAR DE LABORATÓRIO**, que insurgem contra a publicação do GABARITO PRELIMINAR da Prova Escrita Objetiva de Múltipla Escolha, conforme disposto no Edital 001/2023 do CONCURSO PÚBLICO DA PREFEITURA MUNICIPAL DE CATARINA.

**II
DA DISPOSIÇÃO E DOS FUNDAMENTOS
ANÁLISE DOS RECURSOS**

Os questionamentos suscitados pelos recorrentes são a seguir analisados:

Questão 13

Procedem as alegações do recorrente.

Enquanto a naturalização ordinária é ato discricionário do Brasil (isto é, pode ou não ser concedida), na extraordinária, basta que o estrangeiro comprove os requisitos e a ele será concedida a naturalização.

QUESTÃO NULA.

DEFERIDO



III

DAS CONCLUSÕES

Diante do exposto, submetido o presente recurso à análise da Banca Examinadora, os mesmos foram julgados **DEFERIDOS** e/ou **INDEFERIDOS** de acordo com as decisões e fundamentações supra elencadas, com base no Capítulo X do Edital que rege este Concurso Público. Fica reiterado que *“A banca examinadora constitui única instância para recurso, sendo soberana em suas decisões, razão pela qual não caberão recursos adicionais.”*

Publique-se,

Fortaleza – CE, 29 de Setembro de 2023.

INSTITUTO CONSULPAM

**PREFEITURA MUNICIPAL DE CATARINA
DECISÃO DOS RECURSOS CONTRA GABARITO
PRELIMINAR**

**I
DOS RECURSOS**

Trata-se de recursos interpostos pelos candidatos concorrentes aos CARGOS **008 – COZINHEIRO (A)**, que insurgem contra a publicação do GABARITO PRELIMINAR da Prova Escrita Objetiva de Múltipla Escolha, conforme disposto no Edital 001/2023 do CONCURSO PÚBLICO DA PREFEITURA MUNICIPAL DE CATARINA.

**II
DA DISPOSIÇÃO E DOS FUNDAMENTOS
ANÁLISE DOS RECURSOS**

Os questionamentos suscitados pelos recorrentes são a seguir analisados:

Questão 30

Improcedem as alegações do recorrente.

Caro candidato, o erro no enunciado foi apenas gráfico, não causando confusão nos candidatos, visto que, a resposta correta, letra C) Brócolis é o único alimento das opções apresentadas que possui ÁCIDO FÓLICO. Portanto, recurso indeferido.

Gabarito mantido.

INDEFERIDO



III

DAS CONCLUSÕES

Diante do exposto, submetido o presente recurso à análise da Banca Examinadora, os mesmos foram julgados **DEFERIDOS** e/ou **INDEFERIDOS** de acordo com as decisões e fundamentações supra elencadas, com base no Capítulo X do Edital que rege este Concurso Público. Fica reiterado que *“A banca examinadora constitui única instância para recurso, sendo soberana em suas decisões, razão pela qual não caberão recursos adicionais.”*

Publique-se,

Fortaleza – CE, 29 de Setembro de 2023.

INSTITUTO CONSULPAM

**PREFEITURA MUNICIPAL DE CATARINA
DECISÃO DOS RECURSOS CONTRA GABARITO
PRELIMINAR**

**I
DOS RECURSOS**

Trata-se de recursos interpostos pelos candidatos concorrentes aos CARGOS **009 – DENTISTA**, que insurgem contra a publicação do GABARITO PRELIMINAR da Prova Escrita Objetiva de Múltipla Escolha, conforme disposto no Edital 001/2023 do CONCURSO PÚBLICO DA PREFEITURA MUNICIPAL DE CATARINA.

**II
DA DISPOSIÇÃO E DOS FUNDAMENTOS
ANÁLISE DOS RECURSOS**

Os questionamentos suscitados pelos recorrentes são a seguir analisados:

Questão 20

Improcedem as alegações do recorrente.

O evento não tem periodicidade semanal, mas quinzenal, visto que está marcado para ocorrer a cada duas semanas. Logo, apenas a alternativa D está correta. Recurso indeferido.

Gabarito mantido.

INDEFERIDO

Questão 28

Procedem as alegações do recorrente.

Caro candidato, de fato a resposta correta é a que traz o seguinte texto: “A União, os Estados, o Distrito Federal e os Municípios pactuarão nas respectivas Comissões Intergestores as suas responsabilidades em relação ao rol de ações e serviços constantes da RENASES.”

Corresponde a mudança de Gabarito, na Prova 02, de C para B.

DEFERIDO

Questão 29

Improcedem as alegações do recorrente.

Caro candidato, observe que o item “a” afirma que para ter acesso universal e igualitário à assistência farmacêutica do SUS o usuário deve ser assistido por quaisquer ações e serviços de saúde. Porém o decreto afirma que para obter esta assistência, o usuário deve ser assistido por serviços do SUS e não por quaisquer serviços de saúde, o que torna o item errado.

Gabarito mantido.

INDEFERIDO

Questão 36

Improcedem as alegações do recorrente.

O texto do recurso trás uma referência bibliográfica sobre a submissão de uma protese fixa à "forças oblíquas". Entretanto, o item "D" da questão versa sobre a aplicação de uma "força axial sobre o pântico", ou seja, sobre a força aplicada sobre o eixo central, e traz, no seu texto, uma informação correta sobre este tipo de força. Não sendo, portanto, resposta da referida questão, já que o enunciado pede a alternativa incorreta. Referência: Reabilitação oral para o clínico-Eliot Mezzomo e cols.

Gabarito mantido.

INDEFERIDO

Questão 37

Improcedem as alegações do recorrente.

Caro candidato, o assunto da referida questão é sobre planejamento protético, que consta no cronograma de conteúdo específico para o referido cargo. Segue: 6. PROVA DE CONHECIMENTOS ESPECÍFICOS PARA OS CARGOS DE NÍVEL SUPERIOR DENTISTA: Anatomia e escultura dental. Aparelhos ortodônticos. Materiais odontológicos. Materiais e técnicas de moldagem e modelagem. Materiais restauradores e protéticos estéticos. Equipamento e instrumental protético.

Gabarito mantido.

INDEFERIDO

Questão 40

Improcedem as alegações do recorrente.

A banca examinadora avaliou a questão a questão 40 e reafirma que o gabarito está certo. Atualmente, a Odontologia restauradora está cada vez mais orientada para abordagens minimamente invasivas ou não invasivas. Portanto, quando se faz um diagnóstico clínico de lesão cariosa em superfícies lisas, cavitadas ou não, recomenda-se a adoção dessas abordagens, com o objetivo de preservar ao máximo a estrutura dentária. Vale ressaltar que o termo "não invasivo" não implica em ausência de tratamento. A realização de preparos cavitários e restaurações, deve ficar restrita apenas aos casos de lesões cariosas ativas que não são passíveis de controle do biofilme e que não podem ser controladas com níveis mais conservadores de intervenção, ou que requeiram a restauração por motivos funcionais e/ou estéticos. FONTE: Magalhães, Ana C. Cariologia: da base à clínica. Disponível em: Minha Biblioteca, Editora Manole, p.183-189, 2021.

Gabarito mantido.

INDEFERIDO

Questão 41

Procedem as alegações do recorrente.

A banca examinadora reavaliou a questão e decidiu pela mudança do gabarito. Na remoção seletiva ou parcial o profissional tem o conhecimento do motivo pelo qual está removendo dentina infectada e mantendo dentina afetada. Portanto, na questão 41, todos os itens estão corretos.

Corresponde a mudança de Gabarito, na Prova 01 e 02, de C para D.

DEFERIDO

Questão 43

Improcedem as alegações do recorrente.

A banca examinadora avaliou a questão 43 e reafirma que o gabarito está correto. Embora o avanço das técnicas restauradoras modernas tenha levado ao desenvolvimento de materiais restauradores altamente eficazes para substituir estruturas dentárias perdidas, é fundamental reconhecer a importância de preservar, sempre que possível, estruturas críticas durante o preparo de cavidades de Classe II. Entre essas estruturas, destaca-se a crista marginal, que desempenha um papel importante tanto como elemento de reforço estrutural nos dentes posteriores quanto como uma referência anatômica essencial responsável pelos contatos oclusais e proximais. Dessa maneira, podemos afirmar que a preservação dessa estrutura implica diretamente no sucesso e na longevidade da técnica restauradora em questão. FONTE: Baratieri, Luiz N. Odontologia Restauradora - Fundamentos & Técnicas. Disponível em: Minha Biblioteca, Grupo GEN, p.389 e 399, 2010.

Gabarito mantido.

INDEFERIDO

Questão 48

Improcedem as alegações do recorrente.

A banca examinadora reafirma que o gabarito da questão 48 está correto. Os fluoretos atuam na interface do dente com o biofilme, interferindo no processo de desmineralização- remineralização. Entretanto, eles não têm a capacidade de impedir o acúmulo do biofilme nas superfícies dos dentes. A escovação (remoção mecânica de biofilme dentário) é quem atua nesse sentido. FONTE: Scarparo, Angela. Odontopediatria: Bases teóricas para uma prática clínica de excelência. 1ª edição. Barueri-SP: Manole, p. 211- 2021.

Gabarito mantido.

INDEFERIDO

Questão 50

Improcedem as alegações do recorrente.

A banca examinadora avaliou o recurso e reafirma que o gabarito da questão 50 está correto. No item I desta questão, cobra-se que o candidato interprete o texto e julgue se o mesmo está de acordo com os princípios que regem o SUS, avaliando assim seu entendimento em relação ao que significam esses princípios. A grafia exata da lei não é necessária para tornar a afirmativa compatível com os princípios do SUS. O princípio da universalidade do SUS, constante na Lei 8080, guarda íntima relação com a garantia da saúde como direito; se todos os cidadãos têm acesso gratuito aos serviços de saúde em todos os seus níveis de assistência, entende-se que a saúde é um direito. Portanto, a banca considera que o item I está correto, tornando o recurso improcedente. Fonte: Brasil. Conselho Nacional de Secretários de Saúde. Legislação do SUS / Conselho Nacional de Secretários de Saúde. - Brasília: CONASS, 2003.

Gabarito mantido.

INDEFERIDO

III

DAS CONCLUSÕES

Diante do exposto, submetido o presente recurso à análise da Banca Examinadora, os mesmos foram julgados **DEFERIDOS e/ou INDEFERIDOS** de acordo com as decisões e fundamentações supra elencadas, com base no Capítulo X do Edital que rege este Concurso Público. Fica reiterado que *“A banca examinadora constitui única instância para recurso, sendo soberana em suas decisões, razão pela qual não caberão recursos adicionais.”*

Publique-se,

Fortaleza – CE, 29 de Setembro de 2023.

INSTITUTO CONSULPAM

**PREFEITURA MUNICIPAL DE CATARINA
DECISÃO DOS RECURSOS CONTRA GABARITO
PRELIMINAR**

**I
DOS RECURSOS**

Trata-se de recursos interpostos pelos candidatos concorrentes aos CARGOS **010 – DIGITADOR**, que insurgem contra a publicação do GABARITO PRELIMINAR da Prova Escrita Objetiva de Múltipla Escolha, conforme disposto no Edital 001/2023 do CONCURSO PÚBLICO DA PREFEITURA MUNICIPAL DE CATARINA.

**II
DA DISPOSIÇÃO E DOS FUNDAMENTOS
ANÁLISE DOS RECURSOS**

Os questionamentos suscitados pelos recorrentes são a seguir analisados:

Questão 13

Procedem as alegações do recorrente.

Enquanto a naturalização ordinária é ato discricionário do Brasil (isto é, pode ou não ser concedida), na extraordinária, basta que o estrangeiro comprove os requisitos e a ele será concedida a naturalização.

QUESTÃO NULA.

DEFERIDO



III

DAS CONCLUSÕES

Diante do exposto, submetido o presente recurso à análise da Banca Examinadora, os mesmos foram julgados **DEFERIDOS** e/ou **INDEFERIDOS** de acordo com as decisões e fundamentações supra elencadas, com base no Capítulo X do Edital que rege este Concurso Público. Fica reiterado que *“A banca examinadora constitui única instância para recurso, sendo soberana em suas decisões, razão pela qual não caberão recursos adicionais.”*

Publique-se,

Fortaleza – CE, 29 de Setembro de 2023.

INSTITUTO CONSULPAM

**PREFEITURA MUNICIPAL DE CATARINA
DECISÃO DOS RECURSOS CONTRA GABARITO
PRELIMINAR**

**I
DOS RECURSOS**

Trata-se de recursos interpostos pelos candidatos concorrentes aos CARGOS **012 – ENFERMEIRO**, que insurgem contra a publicação do GABARITO PRELIMINAR da Prova Escrita Objetiva de Múltipla Escolha, conforme disposto no Edital 001/2023 do CONCURSO PÚBLICO DA PREFEITURA MUNICIPAL DE CATARINA.

**II
DA DISPOSIÇÃO E DOS FUNDAMENTOS
ANÁLISE DOS RECURSOS**

Os questionamentos suscitados pelos recorrentes são a seguir analisados:

Questão 01

Improcedem as alegações do recorrente.

No texto, o autor diz que o cultivo dos grãos do café tipo arábica (e somente este tipo) é feito entre 600 e 2 mil metros de altitude (referência implícita ao cerrado brasileiro). Desse modo, a asserção I não está de acordo com o texto, pois ela afirma que o autor do texto almeja descrever e diferenciar duas espécies típicas de café produzidas no cerrado brasileiro. A respeito da asserção III, é necessário compreender que, no texto, o enunciado “a escolha de altitude impacta diretamente nas características do café, pois, quanto mais alto, maior a concentração de minerais nos grãos e mais ameno é o clima para o seu desenvolvimento, o que ajuda na acentuação de sabor, acidez e aroma do café”, por conter uma oração subordinada adverbial proporcional, contém uma informação implícita, que pode ser inferida a partir da sua negação: quanto mais baixo, menor a concentração de minerais nos grãos e mais intenso é o clima para o seu desenvolvimento, o que não ajuda na acentuação de sabor, acidez e aroma do café. Logo, podemos afirmar que o autor do texto discorre sobre os efeitos positivos e negativos do clima da região que se escolhe para o plantio do café do tipo arábica.

Gabarito mantido.

INDEFERIDO

Questão 14

Improcedem as alegações do recorrente.

Caro candidato, o assunto da questão é sobre Álgebra Básica. O mesmo encontra-se no conteúdo de 5.4. MATEMÁTICA: Raciocínio Lógico. Conjuntos: relações de pertinência, inclusão, igualdade e operações. Razão e Proporção. Geometria Plana e Espacial. Regra de três simples e composta. Porcentagem e Juros Simples. Sistema Lineares. Progressão Aritmética e Geométrica. Análise Combinatória e Probabilidade. Estatística: média, moda e mediana. Trigonometria no Triângulo Retângulo. Sequência lógica. Álgebra básica.

Gabarito mantido.

INDEFERIDO

Questão 15

Improcedem as alegações do recorrente.

$$\text{sen } 60^\circ = 2,5/x$$

$$\sqrt{3}/2 = 2,5/x$$

$$\sqrt{3}x = 5 \rightarrow x = 5/\sqrt{3} \cdot \sqrt{3}/\sqrt{3}$$

Racionalizando temos = $5\sqrt{3}/3$ metros.

Gabarito mantido.

INDEFERIDO

Questão 32

Improcedem as alegações do recorrente.

Prezado candidato, o assunto da referida questão é essencial para o cargo, dessa forma não sendo necessária a anulação da mesma. A questão solicita o ITEM CORRETO a respeito das categorias de precauções adotadas como um conjunto de medidas de controle de infecção hospitalar, sendo o item correto a alternativa B - Doenças como Caxumba, Coqueluche, Meningite e Rubéola requerem precauções para gotículas como o uso de máscara cirúrgica pelo profissional. Fonte: Empresa Brasileira de Serviços Hospitalares – Ministério da Educação PROTOCOLO: – Hospital Universitário Professor Alberto Antunes – Maceió: Ebserh – Empresa Brasileira de Serviços Hosp. ANVISA.

Gabarito mantido.

INDEFERIDO

Questão 36

Procedem as alegações do recorrente.

De fato, existe mais de uma opção correta, fazendo com que a questão fique confusa e não possa ser resolvida.

QUESTÃO NULA.

DEFERIDO

Questão 45

Improcedem as alegações do recorrente.

Prezado candidato, a referida questão solicita o ITEM CORRETO a respeito dos fatores de risco para gravidez ectópica, sendo o único item correto a alternativa A, conforme a literatura apresentada no enunciado. De acordo com REZENDE, 2017 (literatura de grande referência e relevância) os principais fatores de risco para gravidez ectópicas são: Cirurgia tubária prévia, Gravidez tubária anterior, Exposição in útero ao dietilestilbestrol (DES), História de doença inflamatória pélvica (DIP), História de infertilidade, História de cervicite por clamídia ou gonococo, Anormalidade tubária documentada, Ligadura tubária, Uso atual de dispositivo intrauterino. Fonte: Rezende obstetrícia / Carlos Antonio Barbosa Montenegro, Jorge de Rezende Filho. - 13. ed. - Rio de Janeiro: Guanabara Koogan, 2017.

Gabarito mantido.

INDEFERIDO

Questão 46

Improcedem as alegações do recorrente.

Prezado candidato, a referida questão solicita o ITEM CORRETO a respeito do tipo de classificação da placenta em uma situação de placenta prévia, conforme a imagem apresentada na questão, sendo, portanto, o item correto a alternativa D – Marginal. Conforme Rezende. 2017, a placenta prévia pode ser classificada em Total, Parcial, Marginal e Baixa. A imagem apresentada trata-se justamente do tipo marginal, pois a margem da placenta alcança o Orifício interno sem recobri-lo.



Figura 30.1 Tipos de placenta prévia: central (A), parcial (B), marginal (C) e baixa (D).

Tabela 30.1 Classificação da placenta prévia.

Total	Placenta recobre totalmente o OI
Parcial	Placenta recobre parcialmente o OI
Marginal	Margem da placenta alcança o OI sem recobri-lo
Baixa	Placenta situada no segmento inferior mas sem alcançar o OI do colo

OI, orifício interno. Oyelese & Smulian, 2006.

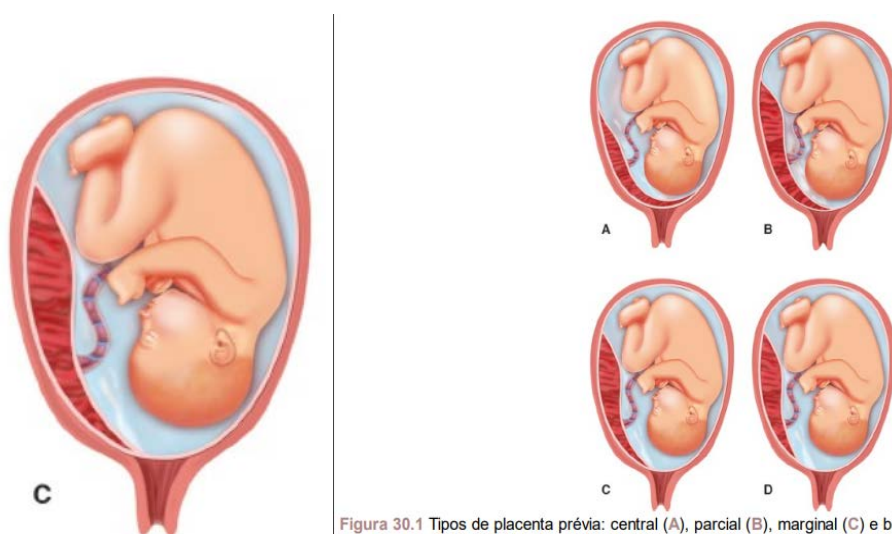
Fonte: Rezende obstetrícia / Carlos Antonio Barbosa Montenegro, Jorge de Rezende Filho. - 13. ed. - Rio de Janeiro: Guanabara Koogan, 2017.

Gabarito mantido.

INDEFERIDO

Questão 47

Improcedem as alegações do recorrente.

Prezado candidato, a referida questão solicita o ITEM CORRETO a respeito dos tipos de aborto espontâneo, sendo o único item correto a alternativa C - No aborto completo a quantidade de sangramento é leve e, como conduta, curetagem e sucção podem ser realizadas para garantir que não fiquem retidos tecidos. Item A - Todos os tipos de aborto espontâneo podem ocorrer em gravidezes subsequentes e todos os tipos, inclusive a ameaça de aborto, podem levar à infecção – está errado, pois Todos os tipos, exceto a ameaça de aborto, podem levar à infecção. Item B - Na ameaça de aborto a quantidade de sangramento é moderado e há presença de cólica uterina do tipo suave a severa – está errada pois na Ameaça de aborto a quantidade de sangramento é leve e a presença de cólica uterina do tipo leve. Item D - No aborto incompleto há a presença de cólica uterina do tipo severa, sem eliminação de tecido – está errada pois ocorre eliminação de tecido. Conforme Saúde da mulher e enfermagem obstétrica. Deitra Leonard Lowdermilk, Shannon E. Perry, Kitty Cashion, Kathryn Rhodes Alden. 10ª edição. Capítulo 28 Distúrbios Hemorrágicos no Anteparto. Página 985. Aborto Espontâneo A gravidez que termina como resultado de causas naturais antes de 20 semanas de gestação é definida como aborto espontâneo. Esta marca de 20 semanas é considerada o ponto de viabilidade, quando o feto pode sobreviver em um ambiente extrauterino. Tipos Os tipos de aborto espontâneo incluem a ameaça, inevitável, incompleto, completo ou retido. Todos os tipos de aborto espontâneo podem ocorrer em gravidezes subsequentes. Todos os tipos, exceto a ameaça de aborto, podem levar à infecção.

TIPO DE ABORTO ESPONTÂNEO	QUANTIDADE DE SANGRAMENTO	CÓLICA UTERINA	ELIMINAÇÃO DETECIDO	DILATAÇÃO CERVICAL	CONDUTA
Ameaça	Leve, manchas	Suave	Não	Não	Repouso no leito é frequentemente indicado, mas não provou ser efetivo na prevenção da progressão de aborto real. Ultrassons transvaginais repetidos e avaliação dos níveis de gonadotrofina coriônica humana (hCG) e progesterona podem ser feitos para se determinar se o feto ainda está vivo e no útero. Tratamento adicional depende, se ocorrer a progressão para aborto real.
Inevitável	Moderado	Suave a severa	Não	Sim	Repouso no leito se não ocorrer dor, febre ou sangramento. Se ocorrer rompimento de membranas (RM), sangramento, dor ou febre estiver presente, então a imediata interrupção da gravidez é acompanhada normalmente por dilatação e curetagem.
Incompleto	Intenso, profuso	Severa	Sim	Sim, com tecido no colo	Pode ou não necessitar de dilatação adicional do colo antes da curetagem. Curetagem e sucção podem ser realizadas.
Completo	Leve	Suave	Sim	Não (colo já está fechado após o tecido ser eliminado)	Nenhuma outra intervenção pode ser necessária se as contrações uterinas são adequadas para prevenir a hemorragia e nenhuma infecção está presente. Curetagem e sucção podem ser realizadas para garantir que não fiquem retidos tecido fetal ou materno.

Retido	Nenhum, manchas	Nenhuma	Não	Não	Se a eliminação espontânea do útero não ocorrer dentro de 1 mês, a resolução da gravidez é por método apropriado à duração da gravidez. Fatores da coagulação sanguínea são monitorados até que o útero esteja vazio. Coagulação intravascular disseminada (CID) e incoagulabilidade do sangue com hemorragia descontrolada podem ocorrer em casos de morte fetal após a 20ª semana, se os produtos da concepção são retidos por mais de 5 semanas. Pode ser tratado com dilatação e curetagem ou misoprostol administrado por via oral ou vaginal.
Séptico	Varia, normalmente fétido	Varia	Varia	Sim, normalmente	Término imediato da gravidez por método apropriado para a duração da gravidez. Cultura cervical e estudos de sensibilidade são realizados, e antibioticoterapia de amplo espectro (p. ex., ampicilina) é iniciada. O tratamento para o choque séptico é iniciado, se necessário.
Recorrente (geralmente definido como três ou mais abortos consecutivos)	Varia	Varia	Sim	Sim, normalmente	Varia; depende do tipo. Cerclagem profilática pode ser realizada se a causa for dilatação prematura do colo. Testes de valores incluem: análise citogenética dos pais e ensaios de anticorpos anticoagulantes de lúpus e anticardiolipina na mulher.

Fonte: Saúde da mulher e enfermagem obstétrica. Deitra Leonard Lowdermilk, Shannon E. Perry, Kitty Cashion, Kathryn Rhodes Alden. 10ª edição.

Gabarito mantido.

INDEFERIDO

III

DAS CONCLUSÕES

Diante do exposto, submetido o presente recurso à análise da Banca Examinadora, os mesmos foram julgados **DEFERIDOS e/ou INDEFERIDOS** de acordo com as decisões e fundamentações supra elencadas, com base no Capítulo X do Edital que rege este Concurso Público. Fica reiterado que *“A banca examinadora constitui única instância para recurso, sendo soberana em suas decisões, razão pela qual não caberão recursos adicionais.”*

Publique-se,

Fortaleza – CE, 29 de Setembro de 2023.

INSTITUTO CONSULPAM

**PREFEITURA MUNICIPAL DE CATARINA
DECISÃO DOS RECURSOS CONTRA GABARITO
PRELIMINAR**

**I
DOS RECURSOS**

Trata-se de recursos interpostos pelos candidatos concorrentes aos CARGOS **013 – FARMACÊUTICO**, que insurgem contra a publicação do GABARITO PRELIMINAR da Prova Escrita Objetiva de Múltipla Escolha, conforme disposto no Edital 001/2023 do CONCURSO PÚBLICO DA PREFEITURA MUNICIPAL DE CATARINA.

**II
DA DISPOSIÇÃO E DOS FUNDAMENTOS
ANÁLISE DOS RECURSOS**

Os questionamentos suscitados pelos recorrentes são a seguir analisados:

Questão 01

Improcedem as alegações do recorrente.

No texto, o autor diz que o cultivo dos grãos do café tipo arábica (e somente este tipo) é feito entre 600 e 2 mil metros de altitude (referência implícita ao cerrado brasileiro). Desse modo, a asserção I não está de acordo com o texto, pois ela afirma que o autor do texto almeja descrever e diferenciar duas espécies típicas de café produzidas no cerrado brasileiro.

Gabarito mantido.

INDEFERIDO

Questão 05

Improcedem as alegações do recorrente.

Embora todas as palavras da alternativa D sejam oxítonas, elas recebem acentos gráficos por motivos diversos (posto que ser oxítona não é motivo suficiente para receber acento gráfico: palavras oxítonas terminadas em I e em U não recebem acento gráfico, exceto quando formam hiato com uma vogal de uma sílaba anterior). ‘Grão’ e ‘concentração’ recebem acento gráfico por serem oxítonas terminadas em ditongo nasal; ‘também’ é oxítona terminada em -em e ‘café’ é oxítona terminada em -e.

Gabarito mantido.

INDEFERIDO

Questão 13

Improcedem as alegações do recorrente.

$$V_{\text{paralelepípedo}} = 16 \times 8 \times 4 = 512 \text{ cm}^3$$

$$V_{\text{paralelepípedo}} = V_{\text{cubo}} \rightarrow 512 = a^3 \rightarrow a = \sqrt[3]{512} = \sqrt[3]{8^3} = 8 \text{ cm}$$

$$A_{\text{cubo}} = 6 \times a^2 = 6 \times 8^2 = 6 \times 64 = 384 \text{ cm}^2.$$

Gabarito mantido.

INDEFERIDO

Questão 29

Improcedem as alegações do recorrente.

Caro candidato, observe que o item “a” afirma que para ter acesso universal e igualitário à assistência farmacêutica do SUS o usuário deve ser assistido por quaisquer ações e serviços de saúde. Porém o decreto afirma que para obter esta assistência, o usuário deve ser assistido por serviços do SUS e não por quaisquer serviços de saúde, o que torna o item errado.

Gabarito mantido.

INDEFERIDO

Questão 31

Improcedem as alegações do recorrente.

O candidato solicitou anulação da questão sugerindo um possível uso incorreto das aspas em um dos itens. Para tanto, retirou o conceito de aspas de uma fonte confiável, que é a gramática do Evanildo Bechara. Ao buscar a mesma definição na versão mais atual dessa gramática me deparei com o seguinte conceito: “As aspas também são empregadas para dar a certa expressão sentido particular (na linguagem falada é em geral proferida com entoação especial) para ressaltar uma expressão dentro do contexto ou para apontar uma palavra como estrangeirismo ou gíria.” (39. ed. Bechara, Evanildo, 1928-Moderna gramática portuguesa/ Evanildo Bechara. - 39. ed., rev. e ampl. - Rio de Janeiro: Nova Fronteira, 2019). A definição encontrada na versão mais atual coincide com a apresentada pelo candidato, na qual se fala que as aspas também são utilizadas para ressaltar uma expressão dentro do contexto e, na referida questão, o que se encontra entre aspas está realçando a expressão Farmacocinética dentro do contexto dessa questão. Além disso, a expressão entre aspas também pode apresentar a função de aposto, que é um tipo de termo acessório utilizado em orações. Segundo a mesma referência anteriormente utilizada (BECHARA, 2019) o aposto também tem a missão de explicar o conceito do termo fundamental, razão pela qual é, em geral, marcado por pausa indicada por algum sinal textual. Na referida questão temos um uso do aposto explicativo, que é a expressão delimitada entre aspas, e que tem a função de explicar o conceito do termo fundamental, que é Farmacocinética. Essa questão foi elaborada tendo como base um dos livros-textos mais conceituados na área de Farmacologia e em sua versão mais atual (Farmacologia. Rang, H.P; Dale, M.M. Editora Elsevier, 9ª edição, 2020) tem-se que “A farmacocinética é o ramo da farmacologia dedicado à determinação do destino das substâncias químicas administradas a um organismo vivo (“o que o corpo faz ao fármaco”).” e nele essa expressão encontra-se entre aspas. Tendo-se em vista o que foi apresentado acima conclui-se que a presença das aspas, mesmo não sendo obrigatória nesse tipo de formação textual, não pode ser considerada como indutora de erro aos candidatos que responderam a essa questão.

Gabarito mantido.

INDEFERIDO

Questão 40

Improcedem as alegações do recorrente.

Segundo o livro “Farmacotécnica: Técnicas de Manipulação de Medicamentos, Kelly Cristina de Oliveira Bermar, Editora Érica, 1ª Edição, 2014 (Bermar, Kelly Cristina de Oliveira Farmacotécnica - Técnicas de Manipulação de Medicamentos I Kelly Cristina de Oliveira Bermar. 1. ed. - São Paulo: Érica, 2014.)” as soluções são formas farmacêuticas líquidas, de aspecto límpido, resultantes da dissolução de um ou mais fármacos (soluto) em um ou mais líquidos (solvente), formando uma mistura homogênea. Algumas soluções são compostas apenas por líquidos, e o soluto será o que estiver em menor quantidade. A água é o principal solvente das soluções, seguida do álcool, da glicerina e dos óleos vegetais. As soluções podem ser orais, tópicas ou otológicas e, ainda, estéreis ou não estéreis. Os tipos de solução mais comumente dispensados nas farmácias são: xarope (solução que apresenta não menos que 45% de açúcar (sacarose), de sabor doce e altamente viscoso); colutório (solução para enxágue bucal, com ação nas mucosas da boca e da garganta e nas gengivas); elixir (solução hidroalcoólica, com teor alcoólico entre 20% e 50%, doce e com fármacos dissolvidos); solução injetável (solução estéril utilizada em injeções); colírio (solução estéril utilizada na mucosa ocular); errinho (solução destinada à administração nasal, de ação local ou sistêmica). As soluções apresentam duas vantagens importantes: a possibilidade de administrá-las em diversas vias e em pacientes que não podem ingerir comprimidos ou cápsulas; e a boa estabilidade física. Porém, algumas desvantagens devem ser levadas em consideração no momento da manipulação, tais como a baixa estabilidade química, o fato de alguns fármacos não serem solúveis em solventes da prática farmacêutica, a necessidade de adjuvantes ou técnicas para mascarar o sabor desagradável de algumas substâncias e a dificuldade de acondicionamento, em razão do volume maior. Tendo-se em vista que o que foi apresentado como justificativa para interposição desse recurso pelo candidato carece de referência bibliográfica e que para a elaboração dessa questão foi utilizada a bibliografia acima mencionada (BERMAR, 2014).

Gabarito mantido.

INDEFERIDO

III DAS CONCLUSÕES

Diante do exposto, submetido o presente recurso à análise da Banca Examinadora, os mesmos foram julgados **DEFERIDOS e/ou INDEFERIDOS** de acordo com as decisões e fundamentações supra elencadas, com base no Capítulo X do Edital que rege este Concurso Público. Fica reiterado que “*A banca examinadora constitui única instância para recurso, sendo soberana em suas decisões, razão pela qual não caberão recursos adicionais.*”

Publique-se,

Fortaleza – CE, 29 de Setembro de 2023.
INSTITUTO CONSULPAM

**PREFEITURA MUNICIPAL DE CATARINA
DECISÃO DOS RECURSOS CONTRA GABARITO
PRELIMINAR**

**I
DOS RECURSOS**

Trata-se de recursos interpostos pelos candidatos concorrentes aos CARGOS **016 – MÉDICO SAÚDE DA FAMÍLIA**, que insurgem contra a publicação do GABARITO PRELIMINAR da Prova Escrita Objetiva de Múltipla Escolha, conforme disposto no Edital 001/2023 do CONCURSO PÚBLICO DA PREFEITURA MUNICIPAL DE CATARINA.

**II
DA DISPOSIÇÃO E DOS FUNDAMENTOS
ANÁLISE DOS RECURSOS**

Os questionamentos suscitados pelos recorrentes são a seguir analisados:

Questão 34

Improcedem as alegações do recorrente.

De acordo com a Organização Mundial de Saúde (OMS), a doença acomete cerca de 2% da população brasileira e cerca de 50 milhões de pessoas no mundo. A epilepsia é uma alteração temporária e reversível do funcionamento do cérebro, que não é causada por febre, drogas ou distúrbios metabólicos. Durante alguns segundos ou minutos, uma parte do cérebro emite sinais incorretos, que podem ficar restritos a esse local ou espalhar-se.

Gabarito mantido.

INDEFERIDO

Questão 44

Improcedem as alegações do recorrente.

Não se pode afirmar que a Giardia lamblia. Esteja associada a anemia ferropriva, conforme consta em documentos do MS e de pesquisas médicas privadas.

Gabarito mantido.

INDEFERIDO

III

DAS CONCLUSÕES

Diante do exposto, submetido o presente recurso à análise da Banca Examinadora, os mesmos foram julgados **DEFERIDOS e/ou INDEFERIDOS** de acordo com as decisões e fundamentações supra elencadas, com base no Capítulo X do Edital que rege este Concurso Público. Fica reiterado que “*A banca examinadora constitui única instância para recurso, sendo soberana em suas decisões, razão pela qual não caberão recursos adicionais.*”

Publique-se,

Fortaleza – CE, 29 de Setembro de 2023.

INSTITUTO CONSULPAM

**PREFEITURA MUNICIPAL DE CATARINA
DECISÃO DOS RECURSOS CONTRA GABARITO
PRELIMINAR**

**I
DOS RECURSOS**

Trata-se de recursos interpostos pelos candidatos concorrentes aos CARGOS **017 – MÉDICO VETERINÁRIO**, que insurgem contra a publicação do GABARITO PRELIMINAR da Prova Escrita Objetiva de Múltipla Escolha, conforme disposto no Edital 001/2023 do CONCURSO PÚBLICO DA PREFEITURA MUNICIPAL DE CATARINA.

**II
DA DISPOSIÇÃO E DOS FUNDAMENTOS
ANÁLISE DOS RECURSOS**

Os questionamentos suscitados pelos recorrentes são a seguir analisados:

Questão 28

Procedem as alegações do recorrente.

Caro candidato, de fato a resposta correta é a que traz o seguinte texto: “A União, os Estados, o Distrito Federal e os Municípios pactuarão nas respectivas Comissões Intergestores as suas responsabilidades em relação ao rol de ações e serviços constantes da RENASES.”

Corresponde a mudança de Gabarito, na Prova 02, de C para B.

DEFERIDO



III

DAS CONCLUSÕES

Diante do exposto, submetido o presente recurso à análise da Banca Examinadora, os mesmos foram julgados **DEFERIDOS** e/ou **INDEFERIDOS** de acordo com as decisões e fundamentações supra elencadas, com base no Capítulo X do Edital que rege este Concurso Público. Fica reiterado que *“A banca examinadora constitui única instância para recurso, sendo soberana em suas decisões, razão pela qual não caberão recursos adicionais.”*

Publique-se,

Fortaleza – CE, 29 de Setembro de 2023.

INSTITUTO CONSULPAM

**PREFEITURA MUNICIPAL DE CATARINA
DECISÃO DOS RECURSOS CONTRA GABARITO
PRELIMINAR**

**I
DOS RECURSOS**

Trata-se de recursos interpostos pelos candidatos concorrentes aos CARGOS **021 – PROFESSOR PORTUGUÊS**, que insurgem contra a publicação do GABARITO PRELIMINAR da Prova Escrita Objetiva de Múltipla Escolha, conforme disposto no Edital 001/2023 do CONCURSO PÚBLICO DA PREFEITURA MUNICIPAL DE CATARINA.

**II
DA DISPOSIÇÃO E DOS FUNDAMENTOS
ANÁLISE DOS RECURSOS**

Os questionamentos suscitados pelos recorrentes são a seguir analisados:

Questão 02

Improcedem as alegações do recorrente.

Em seu recurso, o candidato assevera: “não se pode concordar que periódicos científicos não sejam suportes textuais”, como se, em algum momento, a questão do exame afirmasse que periódicos não são suportes textuais. Deve-se observar que em nenhum momento a questão solicita que o candidato aponte quais, entre as expressões dadas nas alternativas, não são suportes para textos. Solicita, ao contrário, que assinale a alternativa cujas expressões não designam, ambas, locais que tipicamente servem como suporte para textos como o texto dado para leitura e compreensão da prova. Nem periódicos científicos nem outdoors são suportes típicos para textos como o texto aplicado no certame.

Gabarito mantido.

INDEFERIDO

Questão 06

Improcedem as alegações do recorrente.

Os dois primeiros parágrafos do texto aplicado no certame NÃO se configuram como resenha crítica porque não analisam criticamente uma obra literária, senão relatam momentos da vida de uma pessoa conhecida socialmente, a escritora Renata Ventura. O enunciado “boa leitura!”, presente ao término do segundo parágrafo, não configura um enunciado de recomendação de leitura de uma obra analisada, mas sim uma injunção a respeito da entrevista que é apresentada logo em seguida.

Gabarito mantido.

INDEFERIDO

III

DAS CONCLUSÕES

Diante do exposto, submetido o presente recurso à análise da Banca Examinadora, os mesmos foram julgados **DEFERIDOS e/ou INDEFERIDOS** de acordo com as decisões e fundamentações supra elencadas, com base no Capítulo X do Edital que rege este Concurso Público. Fica reiterado que *“A banca examinadora constitui única instância para recurso, sendo soberana em suas decisões, razão pela qual não caberão recursos adicionais.”*

Publique-se,

Fortaleza – CE, 29 de Setembro de 2023.

INSTITUTO CONSULPAM

**PREFEITURA MUNICIPAL DE CATARINA
DECISÃO DOS RECURSOS CONTRA GABARITO
PRELIMINAR**

**I
DOS RECURSOS**

Trata-se de recursos interpostos pelos candidatos concorrentes aos CARGOS **022 – PROFESSOR MATEMÁTICA**, que insurgem contra a publicação do GABARITO PRELIMINAR da Prova Escrita Objetiva de Múltipla Escolha, conforme disposto no Edital 001/2023 do CONCURSO PÚBLICO DA PREFEITURA MUNICIPAL DE CATARINA.

**II
DA DISPOSIÇÃO E DOS FUNDAMENTOS
ANÁLISE DOS RECURSOS**

Os questionamentos suscitados pelos recorrentes são a seguir analisados:

Questão 18

Procedem as alegações do recorrente.

$$J1 = (2/5C \times 10 \times 18) / 100$$

$$J1 = 0,72C$$

$$J2 = (3/5C \times 5 \times 18) / 100$$

$$J2 = 0,54C$$

$$J1 + J2 = 3.456$$

$$0,72C + 0,54C = 3.456$$

$$1,26C = 3.456 \rightarrow C = 3.456 / 1,26 \rightarrow C = R\$ 2.742,85.$$

Corresponde a mudança de Gabarito, na Prova 01 e 02, de A para D.

DEFERIDO

Questão 34

Procedem as alegações do recorrente.

Podemos começar a resolução utilizando a propriedade de soma de logaritmos:

$$\log a + \log b = \log a * b$$

Aplicando essa propriedade na expressão da questão, temos:

$$\log_2^{(3x-2)} + \log_2^{(x+6)} = 4$$

$$\log_2^{(3x-2)+(x+6)} = 4$$

Agora podemos remover o logaritmo da equação, aplicando a definição de logaritmo:

$$2^4 = (3x-2) * (x+6)$$

$$16 = 3x^2 + 16x - 12$$

$$3x^2 + 16x - 28 = 0$$

Podemos aplicar a fórmula de Bhaskara para encontrar as raízes dessa equação:

$$x_1 = \frac{-8 + 2\sqrt{37}}{3} \cong 1,38$$

$$x_2 = \frac{-8 - 2\sqrt{37}}{3} \cong -6,72$$

QUESTÃO NULA.

DEFERIDO

Questão 35

Improcedem as alegações do recorrente.

Para que a função $f(x) = x^2 - 3x + 2$ seja injetora, significa que diferentes valores de x devem ser associados a diferentes valores de y . Portanto, a afirmação correta é: a) x diferente de y e x diferente de $(3 - y)$. Esta afirmação indica que x deve ser diferente de y (primeira parte) e também diferente de $3 - y$ (segunda parte). Isso garante que não haja sobreposição entre os valores de x e y , o que é uma característica de uma função injetora.

Gabarito mantido.

INDEFERIDO

Questão 36

Procedem as alegações do recorrente.

Para determinar se a função $f(x) = x^3 - 2x$ é sobrejetora (ou seja, se ela abrange todo o conjunto de números reais como seu conjunto de chegada), podemos analisar suas propriedades. A sobrejetividade de uma função está relacionada à sua faixa de valores. Se a função pode alcançar todos os valores reais possíveis, ela é considerada sobrejetora. Neste caso, a função $f(x) = x^3 - 2x$ é uma função polinomial cúbica. Funções polinomiais cúbicas têm um comportamento geral em que, à medida que (x) aumenta ou diminui, os valores de $f(x)$ também aumentam ou diminuem sem limite. Em outras palavras, não há limites na faixa de valores que $f(x)$ pode assumir. Portanto, a função $f(x) = x^3 - 2x$ é sobrejetora, pois ela pode abranger todos os valores reais como seu conjunto de chegada. Ela não tem limitações que impeçam de alcançar qualquer número real, o que é uma característica das funções polinomiais cúbicas. A função $G(x) = e^x$ é uma função exponencial, e é, de fato, uma função injetora. Uma função é injetora (ou injetiva) quando ela associa valores distintos de (x) a valores distintos de (y) . No caso de $G(x) = e^x$ é uma função injetora.

(a) $f(x) = x^3 - 2x$ é uma função sobrejetora.

(b) $g(x) = e^x$ é uma função injetora.

Corresponde a mudança de Gabarito, na Prova 01 e 02, de B para D.

DEFERIDO

Questão 38

Procedem as alegações do recorrente.

A fórmula básica é: tangente do ângulo = altura / distância horizontal

Usando a calculadora para encontrar a tangente de 30 graus: $\tan(30 \text{ graus}) \approx 0,577$

Agora, podemos isolar a altura na fórmula:

altura \approx tangente(30 graus) * 200.000 metros

altura $\approx 0,577 * 200.000$ metros

altura ≈ 115.400 metros

Portanto, a altura que o avião alcança durante o voo é aproximadamente 115.400 metros ou 115,4 quilômetros.

QUESTÃO NULA.

DEFERIDO

Questão 42

Procedem as alegações do recorrente.

O candidato está sendo avaliado a respeito dos seus conhecimentos sobre logaritmo. Usando a propriedade que diz que a soma de logaritmo de uma mesma base é igual ao logaritmo do produto dos números, podemos reescrever a expressão como $\log_2^{(x(x+8))} = 5$.

Para resolver a equação, basta aplicar a definição de logaritmo e obter:

$$2^5 = x(x + 8)$$

$$32 = x(x + 8)$$

$$x^2 + 8x - 32 = 0$$

Usando a fórmula de Bhaskara, encontramos:

$$x = \frac{-8 \pm 8\sqrt{3}}{2}$$

Ou simplificando: $x = (-4 \pm 4\sqrt{3})$

QUESTÃO NULA.

DEFERIDO

Questão 44

Procedem as alegações do recorrente.

Para resolver essa questão, é necessário utilizar a fórmula de juros simples:

$$J = P \times i \times t$$

Em que:

J = juros

P = valor principal (empréstimo)

i = taxa de juros

t = tempo

Substituindo os valores fornecidos na questão:

$$30.000 = 30.000 \times 0,12 \times t$$

$$t = 8,33 \text{ anos}$$

QUESTÃO NULA.

DEFERIDO

Questão 45

Procedem as alegações do recorrente.

$$M1 = 10.000 \cdot (1+0,10)^2 = 12.100$$

$$M2 = 12.100 - 5.000 = 7.100$$

$$M3 = 7.100 \cdot 1,13 = 9.450,10$$

QUESTÃO NULA.

DEFERIDO

III

DAS CONCLUSÕES

Diante do exposto, submetido o presente recurso à análise da Banca Examinadora, os mesmos foram julgados **DEFERIDOS e/ou INDEFERIDOS** de acordo com as decisões e fundamentações supra elencadas, com base no Capítulo X do Edital que rege este Concurso Público. Fica reiterado que “*A banca examinadora constitui única instância para recurso, sendo soberana em suas decisões, razão pela qual não caberão recursos adicionais.*”

Publique-se,

Fortaleza – CE, 29 de Setembro de 2023.

INSTITUTO CONSULPAM

**PREFEITURA MUNICIPAL DE CATARINA
DECISÃO DOS RECURSOS CONTRA GABARITO
PRELIMINAR**

**I
DOS RECURSOS**

Trata-se de recursos interpostos pelos candidatos concorrentes aos CARGOS **025 – PROFESSOR GEOGRAFIA**, que insurgem contra a publicação do GABARITO PRELIMINAR da Prova Escrita Objetiva de Múltipla Escolha, conforme disposto no Edital 001/2023 do CONCURSO PÚBLICO DA PREFEITURA MUNICIPAL DE CATARINA.

**II
DA DISPOSIÇÃO E DOS FUNDAMENTOS
ANÁLISE DOS RECURSOS**

Os questionamentos suscitados pelos recorrentes são a seguir analisados:

Questão 18

Procedem as alegações do recorrente.

$$J1 = (2/5C \times 10 \times 18) / 100$$

$$J1 = 0,72C$$

$$J2 = (3/5C \times 5 \times 18) / 100$$

$$J2 = 0,54C$$

$$J1 + J2 = 3.456$$

$$0,72C + 0,54C = 3.456$$

$$1,26C = 3.456 \rightarrow C = 3.456 / 1,26 \rightarrow C = R\$ 2.742,85.$$

Corresponde a mudança de Gabarito, na Prova 01 e 02, de A para D.

DEFERIDO

Questão 41

Improcedem as alegações do recorrente.

A Cartografia Urbana e Planejamento é uma área especializada da cartografia que se concentra na representação e análise de áreas urbanas, infraestrutura urbana, redes de transporte e planejamento urbano. Essa subdivisão da Cartografia tem características específicas que a distinguem de outras áreas da cartografia.

Gabarito mantido.

INDEFERIDO

III

DAS CONCLUSÕES

Diante do exposto, submetido o presente recurso à análise da Banca Examinadora, os mesmos foram julgados **DEFERIDOS e/ou INDEFERIDOS** de acordo com as decisões e fundamentações supra elencadas, com base no Capítulo X do Edital que rege este Concurso Público. Fica reiterado que *“A banca examinadora constitui única instância para recurso, sendo soberana em suas decisões, razão pela qual não caberão recursos adicionais.”*

Publique-se,

Fortaleza – CE, 29 de Setembro de 2023.

INSTITUTO CONSULPAM

**PREFEITURA MUNICIPAL DE CATARINA
DECISÃO DOS RECURSOS CONTRA GABARITO
PRELIMINAR**

**I
DOS RECURSOS**

Trata-se de recursos interpostos pelos candidatos concorrentes aos CARGOS **026 – PROFESSOR INGLÊS**, que insurgem contra a publicação do GABARITO PRELIMINAR da Prova Escrita Objetiva de Múltipla Escolha, conforme disposto no Edital 001/2023 do CONCURSO PÚBLICO DA PREFEITURA MUNICIPAL DE CATARINA.

**II
DA DISPOSIÇÃO E DOS FUNDAMENTOS
ANÁLISE DOS RECURSOS**

Os questionamentos suscitados pelos recorrentes são a seguir analisados:

Questão 18

Procedem as alegações do recorrente.

$$J1 = (2/5C \times 10 \times 18) / 100$$

$$J1 = 0,72C$$

$$J2 = (3/5C \times 5 \times 18) / 100$$

$$J2 = 0,54C$$

$$J1 + J2 = 3.456$$

$$0,72C + 0,54C = 3.456$$

$$1,26C = 3.456 \rightarrow C = 3.456 / 1,26 \rightarrow C = R\$ 2.742,85.$$

Corresponde a mudança de Gabarito, na Prova 01 e 02, de A para D.

DEFERIDO



III

DAS CONCLUSÕES

Diante do exposto, submetido o presente recurso à análise da Banca Examinadora, os mesmos foram julgados **DEFERIDOS** e/ou **INDEFERIDOS** de acordo com as decisões e fundamentações supra elencadas, com base no Capítulo X do Edital que rege este Concurso Público. Fica reiterado que *“A banca examinadora constitui única instância para recurso, sendo soberana em suas decisões, razão pela qual não caberão recursos adicionais.”*

Publique-se,

Fortaleza – CE, 29 de Setembro de 2023.

INSTITUTO CONSULPAM

**PREFEITURA MUNICIPAL DE CATARINA
DECISÃO DOS RECURSOS CONTRA GABARITO
PRELIMINAR**

**I
DOS RECURSOS**

Trata-se de recursos interpostos pelos candidatos concorrentes aos CARGOS **027 – PROFESSOR EDUCAÇÃO FÍSICA**, que insurgem contra a publicação do GABARITO PRELIMINAR da Prova Escrita Objetiva de Múltipla Escolha, conforme disposto no Edital 001/2023 do CONCURSO PÚBLICO DA PREFEITURA MUNICIPAL DE CATARINA.

**II
DA DISPOSIÇÃO E DOS FUNDAMENTOS
ANÁLISE DOS RECURSOS**

Os questionamentos suscitados pelos recorrentes são a seguir analisados:

Questão 14

Improcedem as alegações do recorrente.

$$x^3 - y^3 = (x - y) \cdot (x^2 + xy + y^2)$$
$$x^3 - y^3 = (x - y) \cdot (x^2 + y^2 + xy) = 5 \cdot (20 + 8) = 5 \cdot 28 = 140$$

Gabarito mantido.

INDEFERIDO

Questão 18

Procedem as alegações do recorrente.

$$J1 = (2/5C \times 10 \times 18) / 100$$

$$J1 = 0,72C$$

$$J2 = (3/5C \times 5 \times 18) / 100$$

$$J2 = 0,54C$$

$$J1 + J2 = 3.456$$

$$0,72C + 0,54C = 3.456$$

$$1,26C = 3.456 \rightarrow C = 3.456 / 1,26 \rightarrow C = R\$ 2.742,85.$$

Corresponde a mudança de Gabarito, na Prova 01 e 02, de A para D.

DEFERIDO

Questão 49

Improcedem as alegações do recorrente.

Improcedem as alegações do recorrente. Caro candidato, a alternativa D está incorreta no trecho final em que refere: “o que a afasta de ser vivenciada nas obrigações de trabalho e da vida”. Ou seja, a alternativa afirma que não podemos ter momentos lúdicos enquanto realizamos nossas obrigações de vida ou de trabalho. Desse modo, podemos citar até mesmo Fortuna (2014) ou Alves e Marcelino para afirmar que o lúdico não está ligado apenas a jogos, brincadeiras ou lazer, mas o mesmo se encontra em qualquer atividade em que podemos ter momentos prazerosos.

Gabarito mantido.

INDEFERIDO

III DAS CONCLUSÕES

Diante do exposto, submetido o presente recurso à análise da Banca Examinadora, os mesmos foram julgados **DEFERIDOS e/ou INDEFERIDOS** de acordo com as decisões e fundamentações supra elencadas, com base no Capítulo X do Edital que rege este Concurso Público. Fica reiterado que “*A banca examinadora constitui única instância para recurso, sendo soberana em suas decisões, razão pela qual não caberão recursos adicionais.*”

Publique-se,

Fortaleza – CE, 29 de Setembro de 2023.

INSTITUTO CONSULPAM

Instituto CONSULPAM Consultoria Público-Privada

Tel: (85) 3224-9369/3239-4402 – Av. Evilásio Almeida Miranda, 280 – Edson Queiroz

CEP: 60.834-486 – Fortaleza-CE. CNPJ: 08.381.236/0001-27

**PREFEITURA MUNICIPAL DE CATARINA
DECISÃO DOS RECURSOS CONTRA GABARITO
PRELIMINAR**

**I
DOS RECURSOS**

Trata-se de recursos interpostos pelos candidatos concorrentes aos CARGOS **028 – PEDAGOGO**, que insurgem contra a publicação do GABARITO PRELIMINAR da Prova Escrita Objetiva de Múltipla Escolha, conforme disposto no Edital 001/2023 do CONCURSO PÚBLICO DA PREFEITURA MUNICIPAL DE CATARINA.

**II
DA DISPOSIÇÃO E DOS FUNDAMENTOS
ANÁLISE DOS RECURSOS**

Os questionamentos suscitados pelos recorrentes são a seguir analisados:

Questão 14

Improcedem as alegações do recorrente.

Caro candidato, o assunto da questão é sobre Álgebra Básica. O mesmo encontra-se no conteúdo de 5.4. MATEMÁTICA: Raciocínio Lógico. Conjuntos: relações de pertinência, inclusão, igualdade e operações. Razão e Proporção. Geometria Plana e Espacial. Regra de três simples e composta. Porcentagem e Juros Simples. Sistema Lineares. Progressão Aritmética e Geométrica. Análise Combinatória e Probabilidade. Estatística: média, moda e mediana. Trigonometria no Triângulo Retângulo. Sequência lógica. Álgebra básica.

Gabarito mantido.

INDEFERIDO

Questão 18

Procedem as alegações do recorrente.

$$J1 = (2/5C \times 10 \times 18) / 100$$

$$J1 = 0,72C$$

$$J2 = (3/5C \times 5 \times 18) / 100$$

$$J2 = 0,54C$$

$$J1 + J2 = 3.456$$

$$0,72C + 0,54C = 3.456$$

$$1,26C = 3.456 \rightarrow C = 3.456 / 1,26 \rightarrow C = R\$ 2.742,85.$$

Corresponde a mudança de Gabarito, na Prova 01 e 02, de A para D.

DEFERIDO

Questão 37

Procedem as alegações do recorrente.

De fato, o item correto é aquele que menciona “Apenas I e III estão corretos”.

Corresponde a mudança de Gabarito, na Prova 01 e 02, de C para B.

DEFERIDO

Retificado dia 03 de outubro de 2023.

III DAS CONCLUSÕES

Diante do exposto, submetido o presente recurso à análise da Banca Examinadora, os mesmos foram julgados **DEFERIDOS e/ou INDEFERIDOS** de acordo com as decisões e fundamentações supra elencadas, com base no Capítulo X do Edital que rege este Concurso Público. Fica reiterado que “*A banca examinadora constitui única instância para recurso, sendo soberana em suas decisões, razão pela qual não caberão recursos adicionais.*”

Publique-se,

Fortaleza – CE, 29 de Setembro de 2023.
INSTITUTO CONSULPAM

**PREFEITURA MUNICIPAL DE CATARINA
DECISÃO DOS RECURSOS CONTRA GABARITO
PRELIMINAR**

**I
DOS RECURSOS**

Trata-se de recursos interpostos pelos candidatos concorrentes aos CARGOS **029 – CUIDADOR DE CRIANÇAS COM NECESSIDADES EDUCACIONAIS E ASSISTENTE DE SALA DE AULA**, que insurgem contra a publicação do GABARITO PRELIMINAR da Prova Escrita Objetiva de Múltipla Escolha, conforme disposto no Edital 001/2023 do CONCURSO PÚBLICO DA PREFEITURA MUNICIPAL DE CATARINA.

**II
DA DISPOSIÇÃO E DOS FUNDAMENTOS
ANÁLISE DOS RECURSOS**

Os questionamentos suscitados pelos recorrentes são a seguir analisados:

Questão 05

Improcedem as alegações do recorrente.

Como exemplificação acerca do elemento O e sua correta classificação, leia a seguinte explicação: Os vocábulos o, a, os, as podem ser artigos definidos, pronomes pessoais do caso oblíquo ou pronomes demonstrativos; o a também pode ser preposição. Vejamos caso a caso: 1) Artigos definidos: Os vocábulos o, a, os, as serão artigos definidos quando determinarem um substantivo, indicando-lhe gênero e número, ou seja, indicando que o substantivo é masculino ou feminino, singular ou plural. Sempre terão à sua frente um substantivo. Veja um exemplo: O homem que comprou a moto deixou os cheques com as secretárias. Nesse exemplo, há quatro artigos – O, a, os e as, que determinam, respectivamente, os substantivos homem, moto, cheques e secretárias. 2) Pronomes oblíquos átonos. Os vocábulos o, a, os, as serão pronomes pessoais do caso oblíquo átonos quando substituïrem os pronomes pessoais do caso reto ele, ela, eles, elas, exercendo a função de objeto direto ou de sujeito acusativo. Disponível em: https://gramaticaonline.com.br/lingua_no_dia_dia/estudo-acerca-de-o-a-os-as/

Gabarito mantido.

INDEFERIDO

Questão 11

Improcedem as alegações do recorrente.

INDEFERIDO, pois a alternativa apontada pela candidata fala sobre “independente da compatibilidade de horários”, o que torna a assertiva errada.

Gabarito mantido.

INDEFERIDO

Questão 13

Procedem as alegações do recorrente.

Razão assiste ao Recorrente. Enquanto a naturalização ordinária é ato discricionário do Brasil (isto é, pode ou não ser concedida), na extraordinária, basta que o estrangeiro comprove os requisitos e a ele será concedida a naturalização. Desta forma, merece ser anulada a questão.

QUESTÃO NULA.

DEFERIDO

Questão 21

Improcedem as alegações do recorrente.

De acordo com o Estatuto da Criança e do Adolescente, Lei Nº 8.069/1990, art. 54. É dever do Estado assegurar à criança e ao adolescente:

I - ensino fundamental, obrigatório e gratuito, inclusive para os que a ele não tiveram acesso na idade própria (afirmação IV está CORRETA);

II - progressiva extensão da obrigatoriedade e gratuidade ao ensino médio;

III - atendimento educacional especializado aos portadores de deficiência, preferencialmente na rede regular de ensino (afirmação I está INCORRETA);

Está incorreta pois a palavra correta seria PREFERENCIALMENTE e não Primeiramente.

Gabarito mantido.

INDEFERIDO



III

DAS CONCLUSÕES

Diante do exposto, submetido o presente recurso à análise da Banca Examinadora, os mesmos foram julgados **DEFERIDOS** e/ou **INDEFERIDOS** de acordo com as decisões e fundamentações supra elencadas, com base no Capítulo X do Edital que rege este Concurso Público. Fica reiterado que *“A banca examinadora constitui única instância para recurso, sendo soberana em suas decisões, razão pela qual não caberão recursos adicionais.”*

Publique-se,

Fortaleza – CE, 29 de Setembro de 2023.

INSTITUTO CONSULPAM

**PREFEITURA MUNICIPAL DE CATARINA
DECISÃO DOS RECURSOS CONTRA GABARITO
PRELIMINAR**

**I
DOS RECURSOS**

Trata-se de recursos interpostos pelos candidatos concorrentes aos CARGOS **030 – INSTRUTOR DE MÚSICA**, que insurgem contra a publicação do GABARITO PRELIMINAR da Prova Escrita Objetiva de Múltipla Escolha, conforme disposto no Edital 001/2023 do CONCURSO PÚBLICO DA PREFEITURA MUNICIPAL DE CATARINA.

**II
DA DISPOSIÇÃO E DOS FUNDAMENTOS
ANÁLISE DOS RECURSOS**

Os questionamentos suscitados pelos recorrentes são a seguir analisados:

Questão 13

Procedem as alegações do recorrente.

Enquanto a naturalização ordinária é ato discricionário do Brasil (isto é, pode ou não ser concedida), na extraordinária, basta que o estrangeiro comprove os requisitos e a ele será concedida a naturalização.

QUESTÃO NULA.

DEFERIDO



III

DAS CONCLUSÕES

Diante do exposto, submetido o presente recurso à análise da Banca Examinadora, os mesmos foram julgados **DEFERIDOS** e/ou **INDEFERIDOS** de acordo com as decisões e fundamentações supra elencadas, com base no Capítulo X do Edital que rege este Concurso Público. Fica reiterado que *“A banca examinadora constitui única instância para recurso, sendo soberana em suas decisões, razão pela qual não caberão recursos adicionais.”*

Publique-se,

Fortaleza – CE, 29 de Setembro de 2023.

INSTITUTO CONSULPAM

**PREFEITURA MUNICIPAL DE CATARINA
DECISÃO DOS RECURSOS CONTRA GABARITO
PRELIMINAR**

**I
DOS RECURSOS**

Trata-se de recursos interpostos pelos candidatos concorrentes aos CARGOS **031 – TÉCNICO EM PRÓTESE DENTÁRIA**, que insurgem contra a publicação do GABARITO PRELIMINAR da Prova Escrita Objetiva de Múltipla Escolha, conforme disposto no Edital 001/2023 do CONCURSO PÚBLICO DA PREFEITURA MUNICIPAL DE CATARINA.

**II
DA DISPOSIÇÃO E DOS FUNDAMENTOS
ANÁLISE DOS RECURSOS**

Os questionamentos suscitados pelos recorrentes são a seguir analisados:

Questão 13

Procedem as alegações do recorrente.

Enquanto a naturalização ordinária é ato discricionário do Brasil (isto é, pode ou não ser concedida), na extraordinária, basta que o estrangeiro comprove os requisitos e a ele será concedida a naturalização.

QUESTÃO NULA.

DEFERIDO



III

DAS CONCLUSÕES

Diante do exposto, submetido o presente recurso à análise da Banca Examinadora, os mesmos foram julgados **DEFERIDOS** e/ou **INDEFERIDOS** de acordo com as decisões e fundamentações supra elencadas, com base no Capítulo X do Edital que rege este Concurso Público. Fica reiterado que *“A banca examinadora constitui única instância para recurso, sendo soberana em suas decisões, razão pela qual não caberão recursos adicionais.”*

Publique-se,

Fortaleza – CE, 29 de Setembro de 2023.

INSTITUTO CONSULPAM

**PREFEITURA MUNICIPAL DE CATARINA
DECISÃO DOS RECURSOS CONTRA GABARITO
PRELIMINAR**

**I
DOS RECURSOS**

Trata-se de recursos interpostos pelos candidatos concorrentes aos CARGOS **032 – PSICÓLOGO**, que insurgem contra a publicação do GABARITO PRELIMINAR da Prova Escrita Objetiva de Múltipla Escolha, conforme disposto no Edital 001/2023 do CONCURSO PÚBLICO DA PREFEITURA MUNICIPAL DE CATARINA.

**II
DA DISPOSIÇÃO E DOS FUNDAMENTOS
ANÁLISE DOS RECURSOS**

Os questionamentos suscitados pelos recorrentes são a seguir analisados:

Questão 32

Procedem as alegações do recorrente.

De fato, o item correto é aquele que menciona “Programas das Ações Integradas de Saúde, de 1984, dos Sistemas Unificados Descentralizados de Saúde, de 1987, a Constituição Federal, de 1988, e as Leis Federais 8.080 e 8.142, de 1990.”

Corresponde a mudança de Gabarito, na Prova 01 e 02, de C para B.

DEFERIDO



III

DAS CONCLUSÕES

Diante do exposto, submetido o presente recurso à análise da Banca Examinadora, os mesmos foram julgados **DEFERIDOS** e/ou **INDEFERIDOS** de acordo com as decisões e fundamentações supra elencadas, com base no Capítulo X do Edital que rege este Concurso Público. Fica reiterado que *“A banca examinadora constitui única instância para recurso, sendo soberana em suas decisões, razão pela qual não caberão recursos adicionais.”*

Publique-se,

Fortaleza – CE, 29 de Setembro de 2023.

INSTITUTO CONSULPAM

**PREFEITURA MUNICIPAL DE CATARINA
DECISÃO DOS RECURSOS CONTRA GABARITO
PRELIMINAR**

**I
DOS RECURSOS**

Trata-se de recursos interpostos pelos candidatos concorrentes aos CARGOS **033 – RECEPCIONISTA**, que insurgem contra a publicação do GABARITO PRELIMINAR da Prova Escrita Objetiva de Múltipla Escolha, conforme disposto no Edital 001/2023 do CONCURSO PÚBLICO DA PREFEITURA MUNICIPAL DE CATARINA.

**II
DA DISPOSIÇÃO E DOS FUNDAMENTOS
ANÁLISE DOS RECURSOS**

Os questionamentos suscitados pelos recorrentes são a seguir analisados:

Questão 13

Procedem as alegações do recorrente.

Enquanto a naturalização ordinária é ato discricionário do Brasil (isto é, pode ou não ser concedida), na extraordinária, basta que o estrangeiro comprove os requisitos e a ele será concedida a naturalização.

QUESTÃO NULA.

DEFERIDO



III

DAS CONCLUSÕES

Diante do exposto, submetido o presente recurso à análise da Banca Examinadora, os mesmos foram julgados **DEFERIDOS** e/ou **INDEFERIDOS** de acordo com as decisões e fundamentações supra elencadas, com base no Capítulo X do Edital que rege este Concurso Público. Fica reiterado que *“A banca examinadora constitui única instância para recurso, sendo soberana em suas decisões, razão pela qual não caberão recursos adicionais.”*

Publique-se,

Fortaleza – CE, 29 de Setembro de 2023.

INSTITUTO CONSULPAM

**PREFEITURA MUNICIPAL DE CATARINA
DECISÃO DOS RECURSOS CONTRA GABARITO
PRELIMINAR**

**I
DOS RECURSOS**

Trata-se de recursos interpostos pelos candidatos concorrentes aos CARGOS **034 – TÉCNICO DE ENFERMAGEM**, que insurgem contra a publicação do GABARITO PRELIMINAR da Prova Escrita Objetiva de Múltipla Escolha, conforme disposto no Edital 001/2023 do CONCURSO PÚBLICO DA PREFEITURA MUNICIPAL DE CATARINA.

**II
DA DISPOSIÇÃO E DOS FUNDAMENTOS
ANÁLISE DOS RECURSOS**

Os questionamentos suscitados pelos recorrentes são a seguir analisados:

Questão 11

Improcedem as alegações do recorrente.

INDEFERIDO, pois a alternativa apontada pela candidata fala sobre “independente da compatibilidade de horários”, o que torna a assertiva errada.

Gabarito mantido.

INDEFERIDO

Questão 13

Procedem as alegações do recorrente.

Razão assiste ao Recorrente. Enquanto a naturalização ordinária é ato discricionário do Brasil (isto é, pode ou não ser concedida), na extraordinária, basta que o estrangeiro comprove os requisitos e a ele será concedida a naturalização. Desta forma, merece ser anulada a questão.

QUESTÃO NULA.

DEFERIDO

Questão 21

Procedem as alegações do recorrente.

De fato, não existem opções corretas na questão. Dessa forma, não é possível a resolução da questão.

QUESTÃO NULA.

DEFERIDO

Questão 23

Improcedem as alegações do recorrente.

Caro candidato, de acordo com o Manual de Enfermagem Médico-Cirúrgica de Brunner&Suddarth, diz que: Iniciar um programa completo de reabilitação, até mesmo para clientes idosos. MELHORA DO AUTOCUIDADO: Fornecer apoio emocional e estímulo para evitar fadiga e desânimo. ALÍVIO DO DESCONFORTO: Administrar analgésicos para ajudar a controlar a dor após o AVE, incluindo amitriptilina. OBTENÇÃO DO CONTROLE VESICAL E INTESTINAL: Estabelecer um horário regular (depois do desjejum) para uso do banheiro. Fonte: Brunner & Suddarth, Manual de enfermagem médico-cirúrgica / revisão técnica Sonia Regina de Souza; tradução Patricia Lydie Voeux. – 13. ed. – Rio de Janeiro: Guanabara Koogan, 2015. página: 60. Dessa forma o único item incorreto é o item A, pois exercícios são bons para a recuperação do paciente.

Gabarito mantido.

INDEFERIDO

Questão 30

Improcedem as alegações do recorrente.

Caro candidato, de acordo com o Fundamentos de Enfermagem de Patrícia A. Potter, as principais causas são Febre, trauma direto, rubor, ingestão de álcool. O ambiente frio está na principal causa da cianose. Fonte: POTTER, PATRICIA. Fundamentos de Enfermagem. / Patrícia A. Potter, Anne Griffin Perry; editores das seções May Hall, Patrícia A. Stockert. [tradução Mayza Ritomy Ide... et al.]- Rio de Janeiro : Elsevier, 2013. Página 519.

Gabarito mantido.

INDEFERIDO

Questão 31

Improcedem as alegações do recorrente.

Na I fala que o principal foco de Florence Nightingale é a doença, porém, na verdade é o meio ambiente – “interpretado como todas as condições e influências externas que afetam a vida e o desenvolvimento de um organismo, capazes de prevenir, suprimir ou contribuir para a doença e a morte”. Teoria Ambientalista de Florence Nightingale: Uma Análise Crítica. Já na II alternativa fala que a teoria de Henderson, o paciente possui 14 necessidades básicas, como indica o artigo Teorias da Enfermagem, “A teoria de Virginia Henderson, conhecida também como a teoria das necessidades fundamentais. Henderson propõe 14 componentes do atendimento básico da enfermagem.” <https://educapes.capes.gov.br/bitstream/capes/642889/3/Livro%20-%20Teorias%20de%20enfermagem%20relev%C3%A2ncia%20para%20a%20pr%C3%A1tica%20profissional%20na%20atualidade.pdf>

No III item fala que o a Teoria do déficit de autocuidado de Orem é baseada na ajuda do paciente, pois de fato, o paciente precisa da ajuda porém, ele também precisa querer essa ajuda. Fazendo com que ele ajude o enfermeiro nessa no seu autocuidado, como o candidato mesmo afirma que o Deficit funciona quando o paciente não consegue fazer sozinho, por conta de uma condição física.

Gabarito mantido.

INDEFERIDO

Questão 38

Improcedem as alegações do recorrente.

De acordo com o Manual de intoxicação IJF diz que “A ação da pralidoxima é mais evidente sobre os efeitos nicotínicos” e é um dos tratamentos sugeridos a pacientes que sofreram com essa intoxicação. Dessa forma, a questão permanece correta e sem necessidade de mudança.

Gabarito mantido.

INDEFERIDO

Questão 40

Procedem as alegações do recorrente.

De fato, a questão não apresenta resposta correta, normalmente quando a pele é fria ela também é pegajosa, sendo sinais do choque neurogênico da mesma forma. Dessa forma, então, há dois itens corretos.

QUESTÃO NULA.

DEFERIDO

III DAS CONCLUSÕES

Diante do exposto, submetido o presente recurso à análise da Banca Examinadora, os mesmos foram julgados **DEFERIDOS e/ou INDEFERIDOS** de acordo com as decisões e fundamentações supra elencadas, com base no Capítulo X do Edital que rege este Concurso Público. Fica reiterado que *“A banca examinadora constitui única instância para recurso, sendo soberana em suas decisões, razão pela qual não caberão recursos adicionais.”*

Publique-se,

Fortaleza – CE, 29 de Setembro de 2023.

INSTITUTO CONSULPAM

**PREFEITURA MUNICIPAL DE CATARINA
DECISÃO DOS RECURSOS CONTRA GABARITO
PRELIMINAR**

**I
DOS RECURSOS**

Trata-se de recursos interpostos pelos candidatos concorrentes aos CARGOS **035 – TÉCNICO DE RADIOLOGIA**, que insurgem contra a publicação do GABARITO PRELIMINAR da Prova Escrita Objetiva de Múltipla Escolha, conforme disposto no Edital 001/2023 do CONCURSO PÚBLICO DA PREFEITURA MUNICIPAL DE CATARINA.

**II
DA DISPOSIÇÃO E DOS FUNDAMENTOS
ANÁLISE DOS RECURSOS**

Os questionamentos suscitados pelos recorrentes são a seguir analisados:

Questão 13

Procedem as alegações do recorrente.

Enquanto a naturalização ordinária é ato discricionário do Brasil (isto é, pode ou não ser concedida), na extraordinária, basta que o estrangeiro comprove os requisitos e a ele será concedida a naturalização.

QUESTÃO NULA.

DEFERIDO

Questão 17

Improcedem as alegações do recorrente.

A alternativa C) afirma que o item 3 pode ser usado para elevar um número ao quadrado. No entanto, esta afirmação não se sustenta, visto que o item apontado pelo número 3 serve para levar um caractere para a forma sobrescrita, e não para elevar um número ao quadrado. Portanto, recurso indeferido.

Gabarito mantido.

INDEFERIDO

Questão 18

Improcedem as alegações do recorrente.

Questão correta, o triângulo em questão é um triângulo escaleno. O que foi questionado pelo candidato não representa o que a questão pede.

I) Aplicando o teorema de Pitágoras no triângulo ABH

$$H^2 + x^2 = 15^2$$

II) Aplicando o teorema de Pitágoras no triângulo BCH

$$13^2 = h^2 + (14 - x)^2$$

Substituindo um no outro teremos o valor de $x = 9$

Em I teremos $h^2 + 9^2 = 15^2$, que resulta em $h = 12$ cm.

Calculando a área teremos: $(14 \times 12) / 2 = 84$ cm²

Gabarito mantido.

INDEFERIDO

Questão 32

Improcedem as alegações do recorrente.

Permanece letra B. Quanto maior a kV, maior será a energia e mais uniforme será a penetração do feixe de raios X nas várias densidades nos diferentes tecidos. Então, maior kV produz menor variação na atenuação, resultando em menor contraste.

Gabarito mantido.

INDEFERIDO

Questão 36

Improcedem as alegações do recorrente.

Permanece letra A. A RM não usa radiação ionizante, tem elevada capacidade de diferenciação principalmente em tecidos moles e musculoesquelético, sendo capaz de obter imagens em múltiplos planos.

Gabarito mantido.

INDEFERIDO

III

DAS CONCLUSÕES

Diante do exposto, submetido o presente recurso à análise da Banca Examinadora, os mesmos foram julgados **DEFERIDOS e/ou INDEFERIDOS** de acordo com as decisões e fundamentações supra elencadas, com base no Capítulo X do Edital que rege este Concurso Público. Fica reiterado que *“A banca examinadora constitui única instância para recurso, sendo soberana em suas decisões, razão pela qual não caberão recursos adicionais.”*

Publique-se,

Fortaleza – CE, 29 de Setembro de 2023.

INSTITUTO CONSULPAM

**PREFEITURA MUNICIPAL DE CATARINA
DECISÃO DOS RECURSOS CONTRA GABARITO
PRELIMINAR**

**I
DOS RECURSOS**

Trata-se de recursos interpostos pelos candidatos concorrentes aos CARGOS **036 – VIGIA**, que insurgem contra a publicação do GABARITO PRELIMINAR da Prova Escrita Objetiva de Múltipla Escolha, conforme disposto no Edital 001/2023 do CONCURSO PÚBLICO DA PREFEITURA MUNICIPAL DE CATARINA.

**II
DA DISPOSIÇÃO E DOS FUNDAMENTOS
ANÁLISE DOS RECURSOS**

Os questionamentos suscitados pelos recorrentes são a seguir analisados:

Questão 37

Improcedem as alegações do recorrente.

O enunciado é claro e a única alternativa que não se enquadra em situação passível de risco é o da letra d). Muitos vigias são obrigados a cumprir jornada fora dos parâmetros legais e sem as devidas condições de segurança.

Gabarito mantido.

INDEFERIDO



III

DAS CONCLUSÕES

Diante do exposto, submetido o presente recurso à análise da Banca Examinadora, os mesmos foram julgados **DEFERIDOS** e/ou **INDEFERIDOS** de acordo com as decisões e fundamentações supra elencadas, com base no Capítulo X do Edital que rege este Concurso Público. Fica reiterado que *“A banca examinadora constitui única instância para recurso, sendo soberana em suas decisões, razão pela qual não caberão recursos adicionais.”*

Publique-se,

Fortaleza – CE, 29 de Setembro de 2023.

INSTITUTO CONSULPAM